

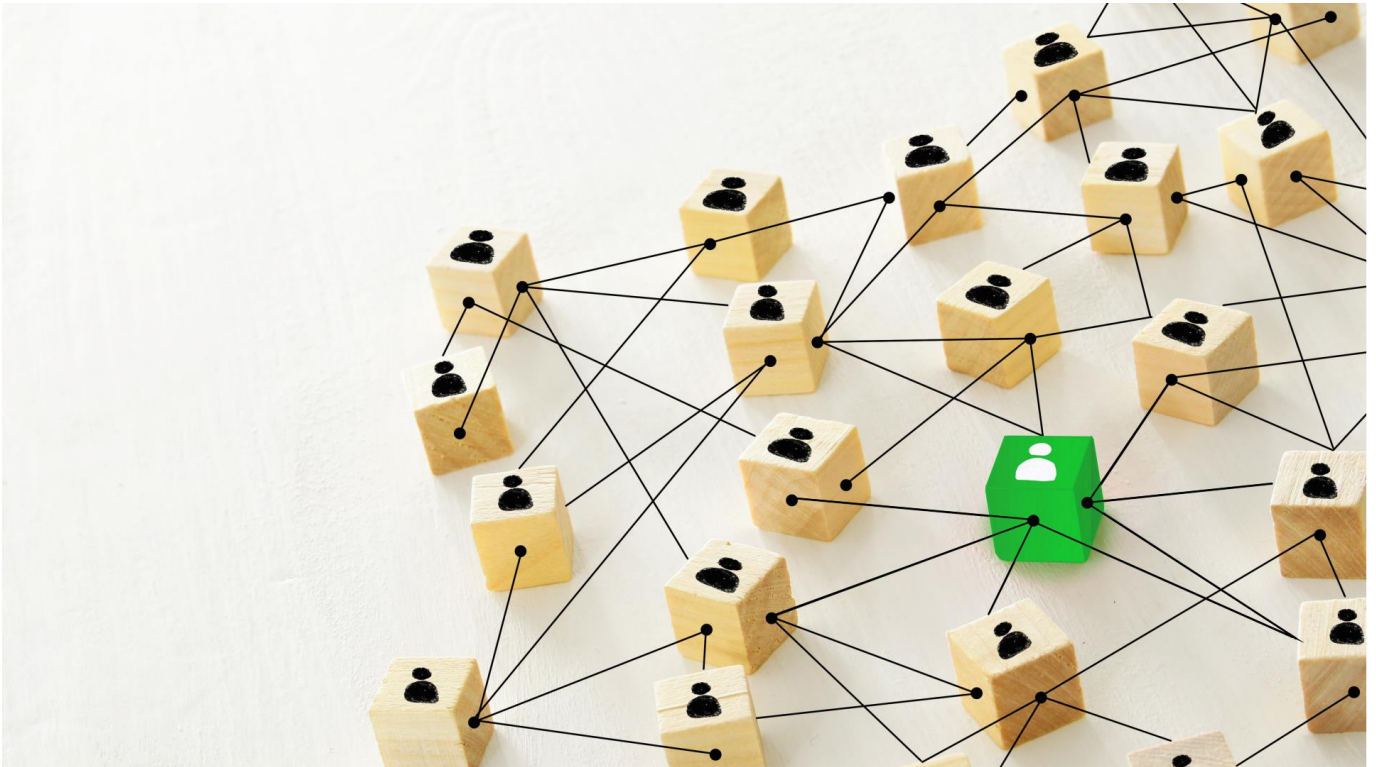

POWIATOWY URZĄD PRACY w Tomaszowie Mazowieckim



LOKALNY RYNEK PRACY

Listopad 2020

BEZROBOTNI I STRUKTURA BEZROBOCIA

34
Spadek liczby
bezrobotnych

Według danych statystycznych, w Powiatowym Urzędzie Pracy w Tomaszowie Mazowieckim na dzień 30.11.2020 roku zarejestrowanych było **3697 osób**, tj. o 34 osoby mniej w stosunku do października 2020 roku, ale o 474 osoby więcej w porównaniu ze stanem na dzień 30.10.2019 roku.

Dynamika bezrobocia w powiecie tomaszowskim w 2019 i 2020 roku:

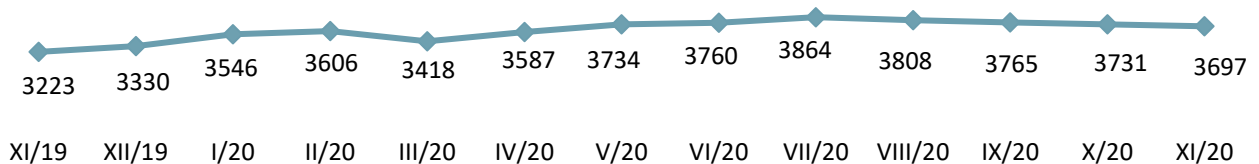

Stopa bezrobocia, czyli udział zarejestrowanych bezrobotnych w ludności aktywnej zawodowo w powiecie i w województwie nieznacznie spada. W powiecie tomaszowskim na koniec października 2020 roku wynosiła 7,6%, w województwie łódzkim i w kraju - 6,1%.

7,6%
Stopa bezrobocia
w powiecie
(październik 2020 r.)

Poszczególne grupy bezrobotnych w powiecie tomaszowskim na koniec listopada:

Lp.	Nazwa gminy	Bezrobotni		Długotrwale bezrobotni	Bez doświadczenia	Bez kwalifikacji	Niepełni	Powyżej 50 roku życia	Do 30 roku życia	Z prawem do zasiłku
		ogółem	kobiety							
1	Tomaszów Mazowiecki (miasto)	2211	1116	1059	314	684	169	558	450	349
2	Będków	76	39	29	12	28	4	18	24	15
3	Budziszewice	54	28	30	10	23	5	11	16	7
4	Czerniewice	123	59	62	15	43	7	36	31	21
5	Inowódz	125	55	62	15	42	5	45	30	24
6	Lubochnia	249	131	114	34	87	27	63	62	43
7	Rokiciny	109	51	63	20	46	9	32	31	16
8	Rzeczyca	121	61	59	30	45	0	23	49	17
9	Tomaszów Mazowiecki	320	151	143	38	92	22	85	76	62
10	Ujazd	223	125	111	31	74	15	70	44	46
11	Żelechlinek	85	35	43	18	37	2	28	24	18
RAZEM		3697	1851	1775	537	1201	265	969	837	618
Udział %			50,1	48,0	14,5	32,5	7,2	26,2	22,6	16,7

Bezrobotni według czasu pozostawania bez pracy, wieku, poziomu wykształcenia i stażu pracy na koniec listopada 2020 roku:

Wyszczególnienie		Bezrobotni			
		ogółem	Udział % w ogóle bezrobotnych	w tym kobiety	Udział % kobiet w grupie
Czas pozostawania bez pracy	Do 1 miesiąca	301	8,1	130	43,2
	1-3 miesięcy	674	18,2	314	46,6
	3-6 miesięcy	498	13,5	251	50,4
	6-12 miesięcy	807	21,8	381	47,2
	12-24 miesięcy	676	18,3	345	51,0
	Powyżej 24 miesięcy	741	20,0	430	58,0
Wiek	18-24	404	10,9	192	47,5
	25-34	903	24,4	566	62,7
	35-44	1005	27,2	541	53,8
	45-54	776	21,0	372	47,9
	55-59	372	10,1	180	48,4
	60 lat i więcej	237	6,4	-	-
wykształcenie	Wyższe	424	11,5	308	72,6
	Policealne i średnie zawodowe	930	25,2	509	54,7
	Średnie ogólnokształcące	363	9,8	242	66,7
	Zasadnicze zawodowe	1006	27,2	401	39,9
	Gimnazjalne/podstawowe i poniżej	974	26,3	391	40,1
Staż pracy ogółem	Do 1 roku	645	17,4	317	49,1
	1-5	964	26,1	499	51,8
	5-10	678	18,3	359	52,9
	10-20	614	16,6	310	50,5
	20-30	353	9,5	154	43,6
	30 lat i więcej	113	3,1	38	33,6
	Bez stażu	330	8,9	174	52,7
		3697		1851	

„Napływ” i „odpływ” bezrobocia w miesiącu listopadzie 2020 roku:



AKTYWNE INSTRUMENTY RYNKU PRACY

Udzielając subsydiowanego wsparcia Powiatowy Urząd Pracy w Tomaszowie Mazowieckim od początku 2020 roku zaktywizował 1231 osób.

1231

Osoby zaktywizowane I-XI 2020 r.

Prace interwencyjne	<ul style="list-style-type: none"> • 95 umów • 294 osoby (z czego 165 osób podjęto pracę w 2019 roku)
Roboty publiczne	<ul style="list-style-type: none"> • 13 umów • 39 osób
Prace społecznie użyteczne	<ul style="list-style-type: none"> • 7 porozumień • 149 osób
Szkolenia i przekwalifikowania	<ul style="list-style-type: none"> • skierowano 32 osoby, w tym: • w ramach bonu szkoleniowego 11 osób, • 4 osoby rozpoczęły studia podyplomowe
Staże	<ul style="list-style-type: none"> • 303 umowy • 524 osoby (z czego 151 osób staż rozpoczęło w 2019 roku)
Jednorazowe środki na podjęcie działalności gospodarczej	<ul style="list-style-type: none"> • 61 osób uruchomiło działalność gospodarczą, w tym o charakterze • usługowym- 49 osób • handlowym-8 osób • wytwórczym-4 osoby
Wyposażenie/doposażenie stanowiska pracy	<ul style="list-style-type: none"> • 56 umów • 92 osoby
Bon na zasiedlenie	<ul style="list-style-type: none"> • pracę podjęło 14 osób, w tym 1 osoba, z którą umowę zawarto w 2019 roku
Refundacja części kosztów wynagrodzenia osób do 30 roku życia (Art. 150f)	<ul style="list-style-type: none"> • 4 osoby
Aktywizacja osób niepełnosprawnych ze środków PFRON	<ul style="list-style-type: none"> • 13 osób zatrudniono na wyposażonym stanowisku pracy, • 1 osoba kontynuowała staż z 2019 roku • 1 osoba rozpoczęła staż, • 3 osoby uruchomiły działalność gospodarczą

POŚREDNICTWO PRACY

4181Pozyskane oferty
w 2020 r.

Pośrednictwo pracy jest podstawową usługą realizowaną przez Urząd Pracy. Skierowane jest z jednej strony do pracodawców poszukujących odpowiedniej kadry, z drugiej zaś strony do osób chcących podjąć zatrudnienie.

W 2020 roku Urząd Pracy pozyskał do realizacji **4181 ofert pracy i miejsc aktywizacji zawodowej** (w tym 603 miejsca aktywizacji zawodowej).

W 2020 roku zarejestrowano **5985** oświadczeń o powierzeniu pracy cudzoziemcowi (głównie obywatelom Ukrainy).

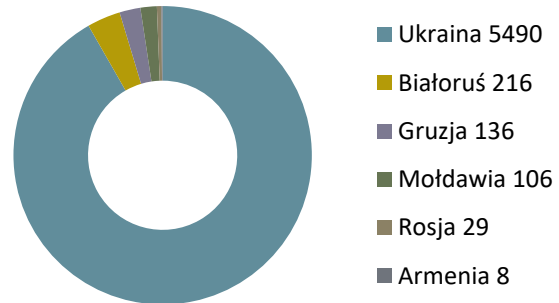

W 2020 roku przeprowadzono **131** testów rynku pracy, w wyniku których wydano **2377** informacji starosty niezbędnych do uzyskania zezwolenia na pracę dla obcokrajowców. Ponadto przyjęto **451** wniosków o wydanie zezwolenia na pracę sezonową i wydano 247 takich zezwoleń.

PORADNICTWO ZAWODOWE

Poradnictwo zawodowe realizowane jest w Centrum Aktywizacji Zawodowej (CAZ) przy ul. Farbiarskiej 20/24 budynek C pok. 11,12.

Poradnictwo zawodowe skierowane jest do osób bezrobotnych i poszukujących pracy, które mają problem ze znalezieniem zatrudnienia, chcą się przekwalifikować lub dokonać właściwego wyboru zawodu.

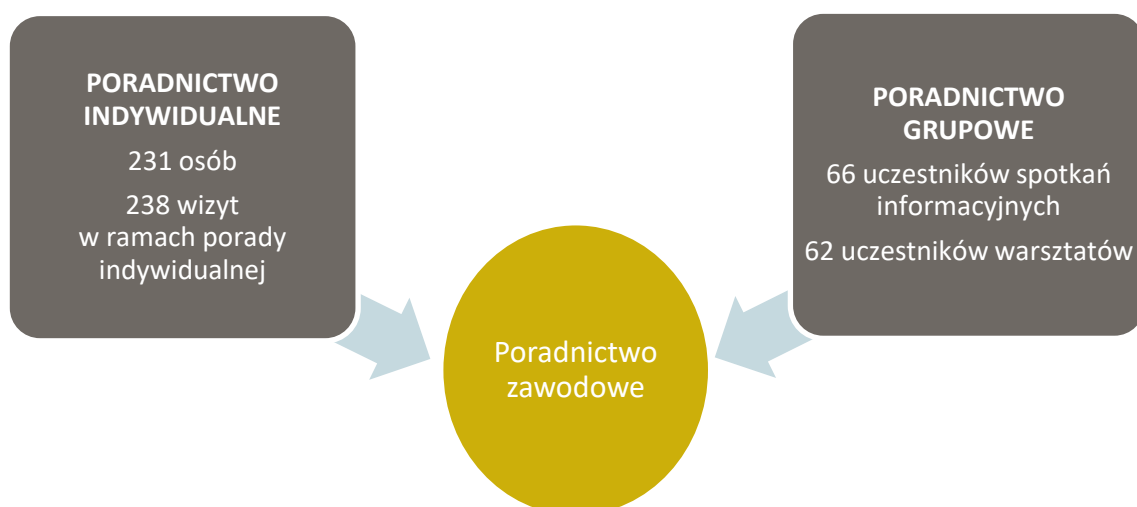

Ponadto doradcy zawodowi wspierają bezrobotnych ubiegających się o środki na uruchomienie działalności gospodarczej.

Na podstawie rozmowy wydają opinie na temat oceny szans planowanych przedsięwzięć. Od początku 2020 roku udzielono pomocy **36 osobom**.

Pracodawcom ubiegającym się o zorganizowanie stażu, doradcy służą pomocą w zakresie określenia wymagań na stanowisku stażowym zgodnie z *Klasyfikacją zawodów i specjalności na potrzeby rynku pracy*.

W analizowanym okresie doradcy zaopiniowali **398** wniosków o zorganizowanie stażu.

Doradca zawodowy wydaje również opinię w sprawie potrzeby kształcenia ustawicznego pracodawcy lub pracownika w ramach Krajowego Funduszu Szkoleniowego w oparciu o zajmowane stanowisko i profil działalności firmy. Od stycznia zaopiniowano **180** wniosków.

Bardzo istotne znaczenie dla procesu aktywizacji osób bezrobotnych mają środki, jakie Urząd Pracy pozyskuje na finansowanie instrumentów rynku pracy. W 2020 roku na realizację programów na rzecz promocji zatrudnienia, łagodzenia skutków bezrobocia i aktywizacji zawodowej PUP pozyskał z Funduszu Pracy kwotę 8 352 800 zł.

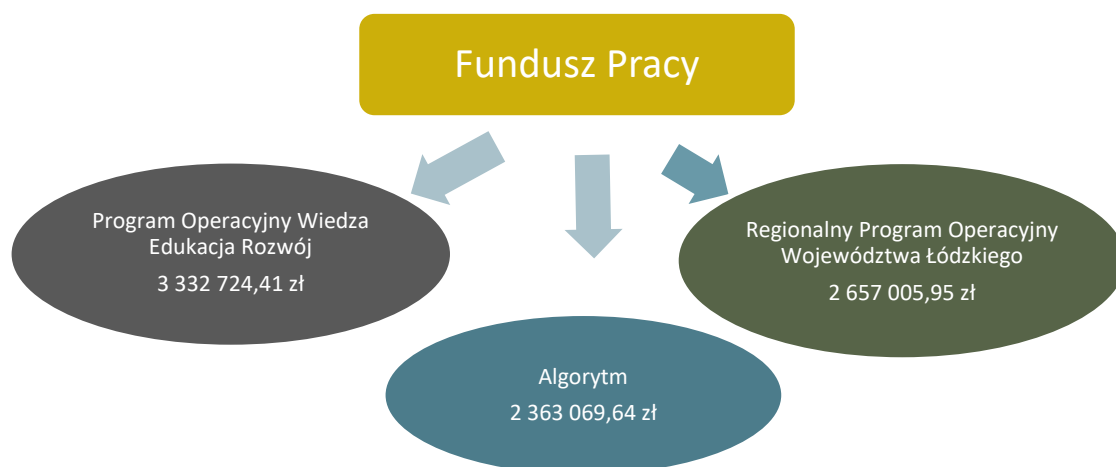

Dodatkowo Urząd Pracy pozyskał z Krajowego Funduszu Szkoleniowego środki w wysokości **670 000 zł** na finansowanie kształcenia ustawicznego pracowników

W ramach Tarczy antykryzysowej Powiatowy Urząd Pracy w Tomaszowie realizował wsparcie skierowane do przedsiębiorców z terenu powiatu tomaszowskiego, służące łagodzeniu negatywnych następstw epidemii koronawirusa.

Na ten cel Urząd pozyskał środki z rezerwy ministra ds. pracy w wysokości 45 mln zł, a także wygospodarował ponad 1 345 120 zł z limitu Europejskiego Funduszu Społecznego przyznanego na bieżący rok. Środki te są przeznaczone na:



- niskooprocentowaną pożyczkę z Funduszu Pracy dla mikroprzedsiębiorców na pokrycie bieżących kosztów prowadzenia działalności gospodarczej

Na dzień 30 listopada do PUP wpłynęło 4968 wniosków. Rozpatrzono pozytywnie 4776 wniosków, wydatkując 23 791 347 zł;

- dofinansowanie części kosztów prowadzenia działalności gospodarczej dla przedsiębiorcy będącego osobą fizyczną niezatrudniającą pracowników, w przypadku spadku obrotów gospodarczych w następstwie wystąpienia COVID-19.

Do końca listopada do PUP wpłynęły 663 wnioski, wydatkowano 3 343 600 zł;

- dofinansowanie części kosztów wynagrodzeń pracowników oraz należnych od tych wynagrodzeń składek na ubezpieczenia społeczne w przypadku spadku obrotów gospodarczych w następstwie wystąpienia COVID – 19.

Do 30.11.2020 r. do PUP wpłynęło 617 wniosków, wypłacono 12 500 741 zł.;

- dofinansowanie części kosztów wynagrodzeń pracowników oraz należnych od tych wynagrodzeń składek na ubezpieczenia społeczne w organizacjach pozarządowych.

Do końca listopada do PUP wpłynęło 11 wniosków, wydatkowano 234 042 zł;

Z up. Starosty
Zastępca Dyrektora Powiatowego Urzędu Pracy
w Tomaszowie Mazowieckim

Tomasz Wawro

Powiatowy Urząd Pracy w Tomaszowie Mazowieckim
ul. Św. Antoniego 41
97-200 Tomaszów Mazowiecki

 **44 7100652**

 **loto@puptomaszow.pl**

 **tomaszowmazowiecki.praca.gov.pl**

Opracowanie: Anna Tomkowska